



weelko



HighTech Smooth WKB003

Radiofréquence Monopolaire

APPAREIL

Appareil digital de radiofréquence monopolaire avec écran tactile. Il est conçu pour des traitements d'esthétique du visage et du corps.

- 1 Pièce à main grande RF (Corporelle).
- 1 Pièce à main moyenne RF (Visage).
- 1 Pièce à main petite RF (Visage).
- 1 Unité principale.
- 1 Câble de branchement.
- 1 Plaque de retour.



HighTech WKB003

Radiofréquence Monopolaire

Note: L'écran des appareils est protégé par un plastique adhésif très fin . Il protège l'appareil d'éventuels rayures pendant l'emballage et, très souvent le plastique arrive avec des marques . Il faut tout simplement retirer la pellicule en plastique une fois déballé.

HighTech WKB003

Radiofréquence Monopolaire



Appareil conçu pour des traitements non invasifs de réactivation et stimulation des fibroblastes, qui augmentent notablement la production de collagène et élastine de la peau. Tout ça se traduit par une restructuration du derme en lui apportant une meilleure fermeté. De cette façon, au moyen de la radiofréquence, on arrive à accéder aux couches les plus profondes et améliorer le ton de la peau, ainsi que son élasticité.

HighTech WKB003

Radiofréquence Monopolaire



BRANCHEMENT

Afin de brancher l'appareil correctement, il faut le faire au panneau arrière. Voir image de gauche à droite: câble d'alimentation (200-240V 50Hz). Branchements des pièces à main : Radiofréquence visage, radiofréquence corporelle et plaque de retour.

HighTech WKB003

Radiofréquence Monopolaire

Les pièces à main sont: la plus grande est pour la radiofréquence corporelle et la petite pour le visage et contour des yeux, ainsi que la plaque de retour. Elles doivent se garder dans le support en PMMA qui doit s'installer à la partie arrière de l'appareil. De cette façon, les pièces à main ne risquent pas de tomber ou de se casser.





Welcome to  weelko

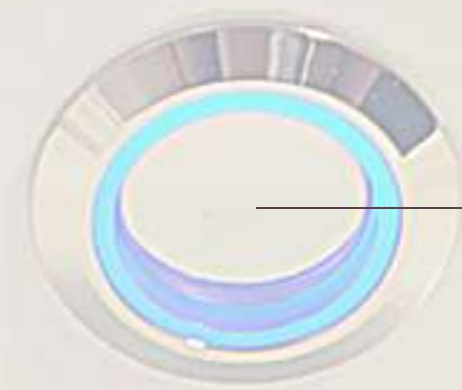

Pour allumer l'appareil, appuyez sur le bouton du panneau central, et ensuite cliquez sur le logo Weelko de l'écran pour avoir accès aux différents menus. Choisissez la fonction mono.face pour la radiofréquence visage ou mono.body pour la corporelle.

Pour commencer à utiliser l'appareil, sélectionnez le type de traitement à faire :

- Mono.face: radiofréquence soins visage ; pièces à main de taille petite et moyenne
- Mono.body: pièce à main de radiofréquence corporelle.
- Mode: émission de onde (continue, pulsée ou combinée)
- Level: le niveau s'utilise pour régler l'intensité du traitement, dosée de 0 à 10 . Il doit s'établir selon la tolérance du patient, en augmentant le niveau petit à petit pour éviter des brûlures. Il faut toujours vérifier avec le patient que l'intensité soit l'appropriée et confortable.
- Time : pour déterminer le temps du traitement.
- Play et Pause : pour commencer l'émission ou pauser l'appareil selon besoin.



Le HighTech est un appareil digital d'esthétique avec écran tactile avec lequel nous pouvons sélectionner le menu désiré: radiofréquence soins visage et corps.



Mode

Continu: le mode continu s'utilise sur des zones avec des grands dépôts de graisse et de large surface. L'émission d'onde est plus grande, c'est pourquoi il génère plus de chaleur.

Pulsé: le mode pulsé s'utilise pour des zones plus petites, moins épaisses et petite accumulation de graisse. L'émission d'onde est inférieure et, par conséquent, l'effet est moins puissant et la chaleur gérée aussi. Utilisé aussi pour les zones où le tissu osseux soit plus important.

Combiné: le mode combiné est un niveau intermédiaire entre les deux émissions d'onde antérieures.

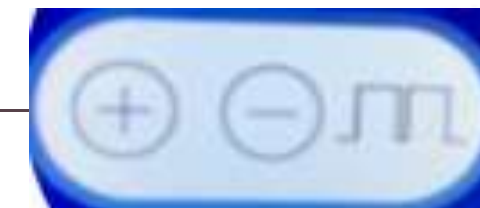
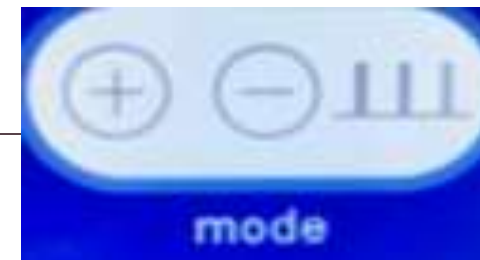
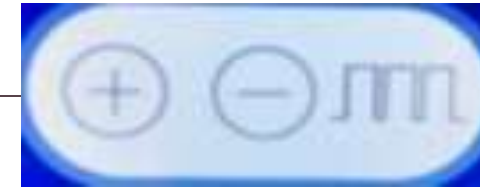

HighTech WKB003

Radiofréquence Monopolaire

La fréquence de travail de cette radiofréquence est de 0.5MHz , ce courant passe le long du corps de la pièce à main jusqu'à la plaque métallique (que sera placée près de la zone à traiter) avec le but de fermer le circuit électrique et que le courant retourne à la pièce à main, en trouvant sa résistance maximale (impédance) dans la zone de travail. Cet appareil permet d'arriver à des couches plus profondes, le temps d'échauffement est plus rapide, la technique de pénétration dans le tissu est plus grande mais la radiation émise s'étend de façon incontrôlée le long du corps, de façon qu'elle est plus diffuse en profondeur et pas concentrée sur la surface.

Le corps du client fait partie du circuit, car il y a un mouvement continu de courant à travers de la pièce à main, l'énergie voyage de la pièce à main jusqu'à la plaque, ce qui devient une diffusion profonde et immédiate d'énergie mais la chaleur va se concentrer sur la pièce à main active, il y aura donc une charge électrique plus grande près de celui-ci.

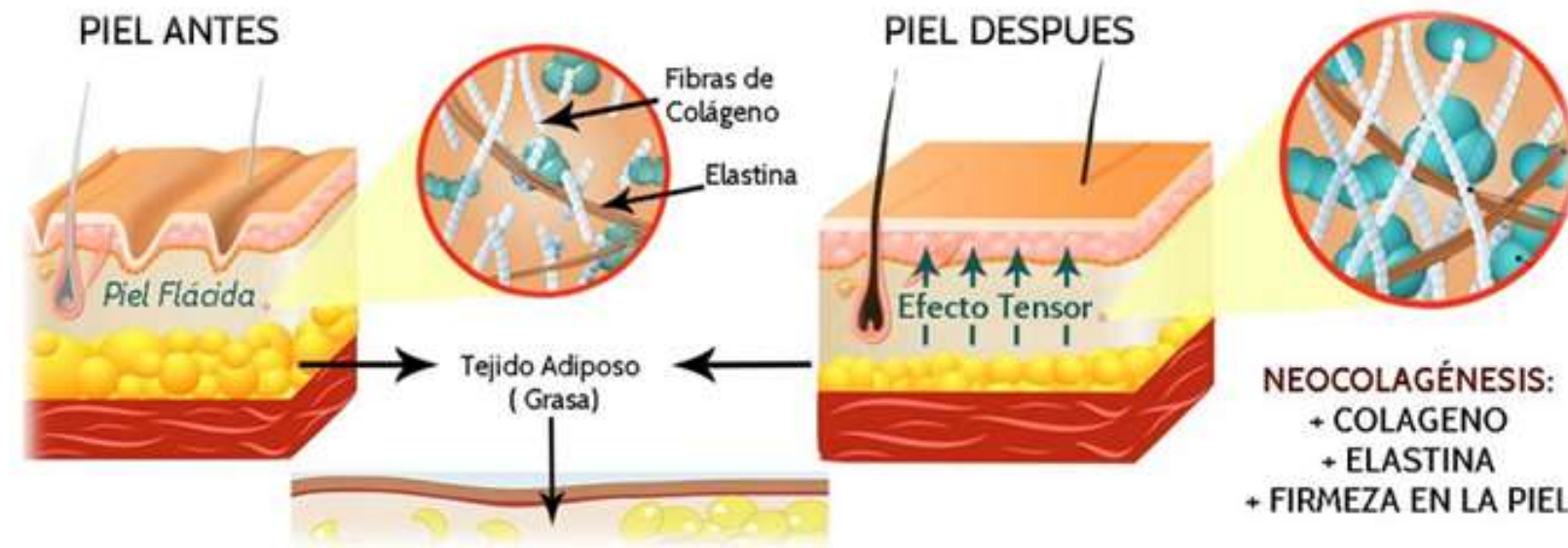

Fibra de colágeno con efecto del sol y el envejecimiento



Fibra de colágeno en tratamiento cosmético habitual



Fibra de colágeno con el efecto del tratamiento RF sobre la piel



La contraction et étirement du tissu sont une conséquence de la nouvelle production de collagène et élastine, en augmenter la température, l'effet thermique sur le derme conduit à la stimulation de la formation de fibres de collagène et l'activation des cellules de fibroblaste qui apportent de la fermeté et du soutien à la peau.

Le WKB003 promeut le restructuration du collagène, stimule sa formation et aussi celui de l'élastine en réorganisant et renforçant le tissu sous-cutané et en lui apportant de la fermeté, ce qui génère une peau plus ferme, rajeunie, lissée et fringante.

De cette façon notre HighTech WKB003 est un allié pour combattre la cellulite et renforcer la peau, grâce à son effectivité sur le tissu conjonctif. Vu que cette technique ne requiert aucun type d'intervention chirurgicale, de plus en plus les clients se décident à la tester.

Avantages du HighTech WKB003

Radiofréquence Monopolaire

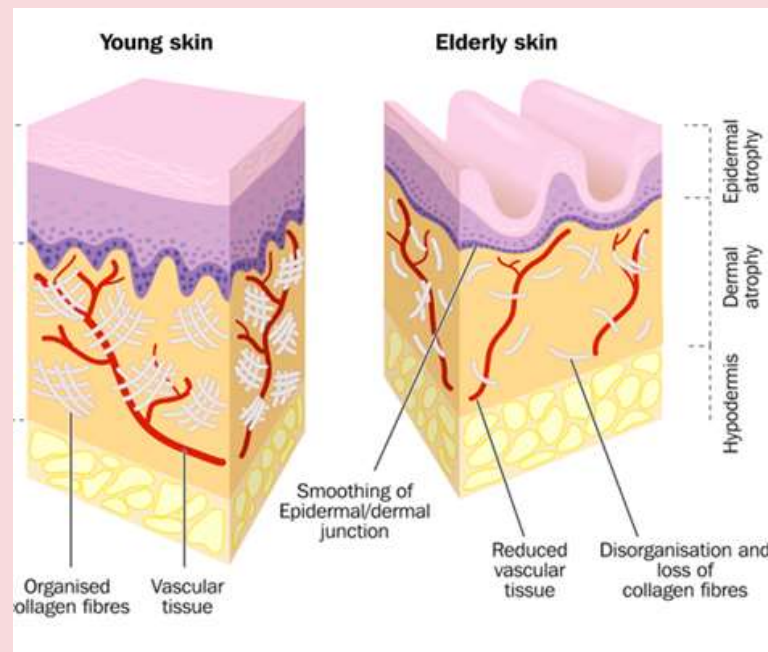

- En augmentant la circulation du tissu, il y aura un meilleur flux sanguin, ce qui se traduit par une meilleure oxygénation et nutrition du tissu, une amélioration du métabolisme, ainsi que de son flux de déchets. Tout cela favorise le drainage lymphatique du corps en aidant à diminuer des adiposités, liquides et toxines produits de la cellulite.
- La radiofréquence peut s'utiliser pour des soins visage et corps, c'est un appareil très complet pour notre cabine de soins afin d'améliorer l'apparence de la peau et ses imperfections.
- Les résultats peuvent s'apercevoir à partir de la première séance et de façon progressive ils vont augmenter grâce à la contraction de fibres de collagène qui se fait graduellement et à la formation de nouvelles fibres en lui apportant une apparence plus lisse à la peau.

Avantages du HighTech WKB003

Radiofréquence Monopolaire

- Contribue à la restructuration de fibres des tissus internes.
- La production de chaleur stimule l'élimination de graisse, cellulite et la réduction de la flaccidité corporelle, c'est donc un traitement complémentaire de la cavitation, la réduction de graisse et le renforcement de la peau.
- Il est un appareil sûr, non invasif et le meilleur allié pour des traitements de la cellulite et amincissement depuis la première séance.
- Il est un appareil indolore.



Indications radiofréquence soins visage

- Elle est indiquée pour tout type de peau.
- Flaccidité légère ou modérée du visage, cou et décolleté.
- Améliorer le tonus et l'élasticité cutanée.
- Contour des yeux et bouche, joues, front, pommettes, menton et double menton (en respectant toujours les muqueuses et les yeux).
- Double menton (l'un des aspects qui envieillit le plus le visage), cette technique réduit la graisse localisée au double menton.
- Réactivation de la fermeté, le ton, l'élasticité de la peau, améliorant les lignes d'expression et les rides.
- Réduction de la rétention de liquides, des poches et des cernes.
- Vieillissement de la peau, manque de luminosité et d'hydratation.
- Rehausser les contours et l'ovale du visage.
- Correction des lignes d'expression.
- Cicatrices causées par l'acné.
- Pour améliorer l'oxygénation de la peau.
- Stimuler la circulation.

Avant de commencer le traitement, il faudra d'abord évaluer la peau du visage et diagnostiquer des anomalies. Il est conseillé de faire un registre photographique. Ensuite, préparer la peau quelques jours avant la séance avec radiofréquence, en réalisant l'un des traitements suivants:

- Nettoyage en profondeur de la peau (HighTech Comby hidro WKB005)
- Micro-dermabrasion ○
- Peeling ultrasonique ●
- Peeling chimique doux du visage, non agressif, avant le traitement.

○ HighTech Comby hidro WKB005, F319A, F834, F336, F332, F334, F336A, F336B

● HighTech Comby hidro WKB005, F311A, F808, P03, P03A, F332, F334, F335, F335A.



Protocole de traitement de la radiofréquence visage

- Retirer les restes de maquillage, des crèmes, des huiles ou de la protection solaire. Démaquillage soigneux.
- Afin de réaliser le traitement il faut retirer toutes les pièces métalliques proches à la zone à traiter (bijoux, etc.).
- On recommande l'utilisation de la glycérine, des crèmes ou des flacons ionisables, spéciales pour la radiofréquence, qui peuvent se diluer avec du gel conducteur. N'appliquez pas du gel conducteur seulement, car il est très aqueux et il y aurait risque de brûlures.
- Une fois appliqué le produit de transmission, on commence le passage de la pièce à main de façon constante et ascendante.

Protocole de traitement radiofréquence visage

- L'intensité de la chaleur sera déterminée selon la tolérance du client, et toujours en augmentant petit à petit l'intensité. La chaleur doit être agréable.
- La durée de la séance sera de 10 minutes min. et 20 minutes max.
- De 5 à 10 séances; 1 fois par semaine ou tous les 15 jours. Cela dépendra des résultats à obtenir et du type de peau. Tout cela détermine le traitement et le nombre de séances nécessaires.
- Une fois terminée une séance, appliquez une crème ou lotion hydratante ou rafraîchissante ou un masque pour compléter le traitement.
- Une fois l'objectif est atteint, réalisez des séances d'entretien.

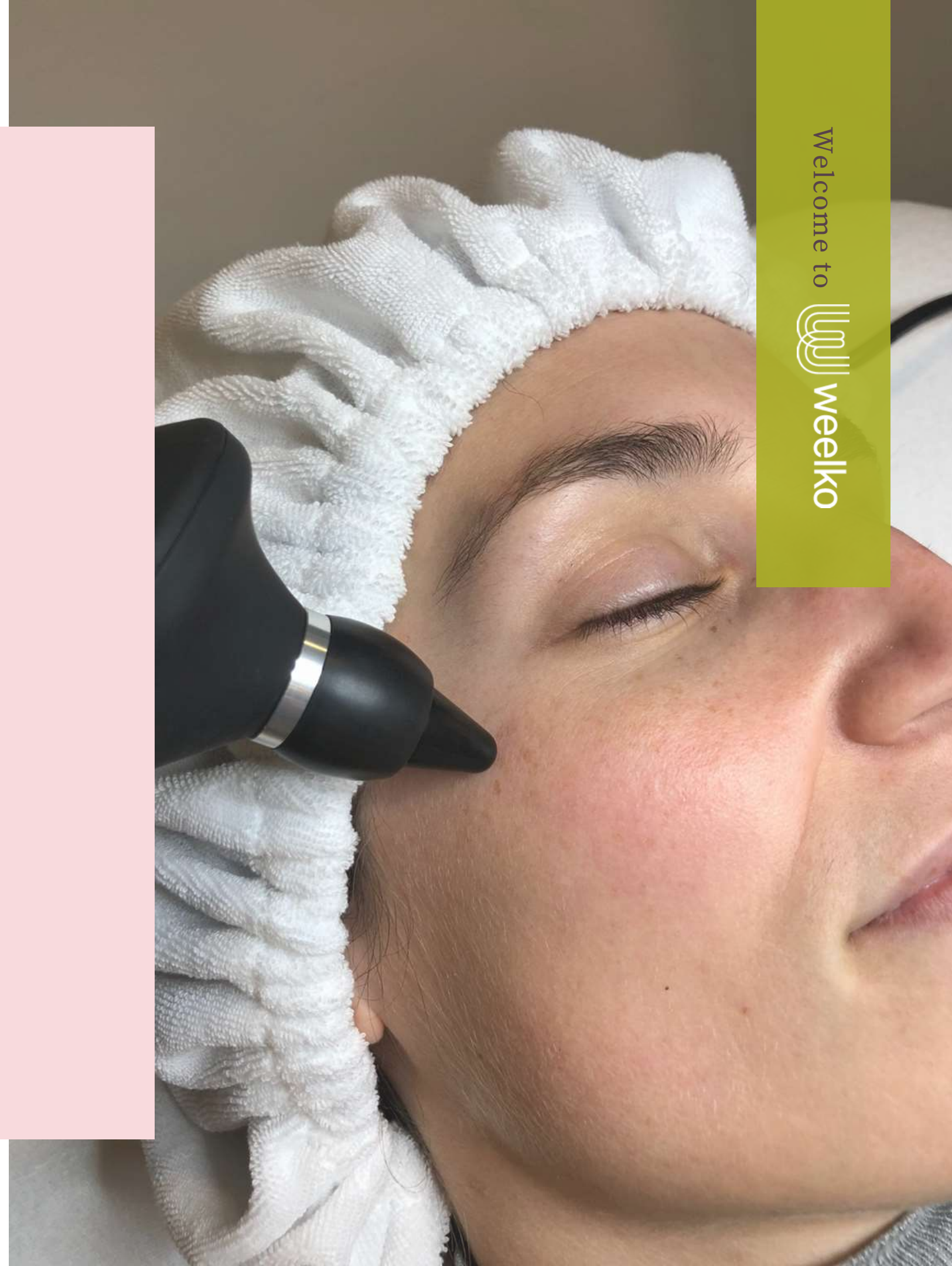



Soins

- On recommande d'utiliser de la protection solaire après chaque séance.
- Buvez de 1,5 à 2 litres d'eau tous les jours afin de maintenir la peau hydratée.
- Maintenir des saines habitudes de soin de la peau; nettoyage et utilisation de crèmes selon le type de peau.
- La peau du visage est très fine et plus délicate et, conséquemment, il y a plus de risque de brûlures. Pour cette raison il est très important que la pièce à main ne reste pas fixée sur la peau. Il est nécessaire de la déplacer rapidement et constamment.
- En cas de brûlures, il faut appliquer immédiatement un produit spécial pour les brûlures et arrêter le traitement d'immédiat.
- Dans certains cas le traitement peut causer des rougeurs sur la peau, irritation et gonflement qui amélioreront avec le temps.
- Le fait de traiter la peau à températures trop élevées pourra produire l'effet contraire à celui que nous voulons obtenir.

La radiofréquence travaille avec des champs électromagnétiques et c'est pour cette raison qu'il est très important que les tissus soient parfaitement hydratés pour obtenir une meilleure conduction, pénétration et absorption correcte de l'énergie.

Pour les peaux déshydratées, il faudra suivre des protocoles avant d'hydrater la peau. Le traitement sera donc plus effectif et on évitera une plus grande déshydratation.

C'est pour cette raison que la consommation d'eau et les protocoles d'hydratation du visage sont plus qu'essentiels avant et après les séances.

Welcome to  weelko



Indications radiofréquence corporelle

- Les parties du corps, bas, ventre, jambes et fessiers qui doivent être raffermies et resserrés.
- Réduire la rétention de liquides et drainage lymphatique.
- Complément du traitement de la cavitation.
- Élimination de toxines et prévention de la cellulite.
- Remodeler la silhouette, réduction de la taille et diminuer le gras localisé.
- Améliorer et accélérer le métabolisme grâce à l'augmentation de la circulation de la zone traitée, et amélioration considérable du ton de la peau.
- De même que la peau du visage, la formation du collagène produit le rétablissement du tissu cutané et sa fermeté.
- Cicatrices, stries et fibrose.



Protocole radiofréquence corporelle

- Réalisez une évaluation au préalable de la zone à traiter.
- Appliquez une quantité généreuse de gel de conduction transparent ou de la glycérine végétale; approchez la pièce à main de la radiofréquence sur la peau. Selon la zone à traiter, le protocole à suivre sera différent.
- Le déplacement de l'applicateur sur la peau doit être constant et sans interruption. Ne jamais laisser l'applicateur fixe sur une zone de la peau, car il y a de risque de brûlures.

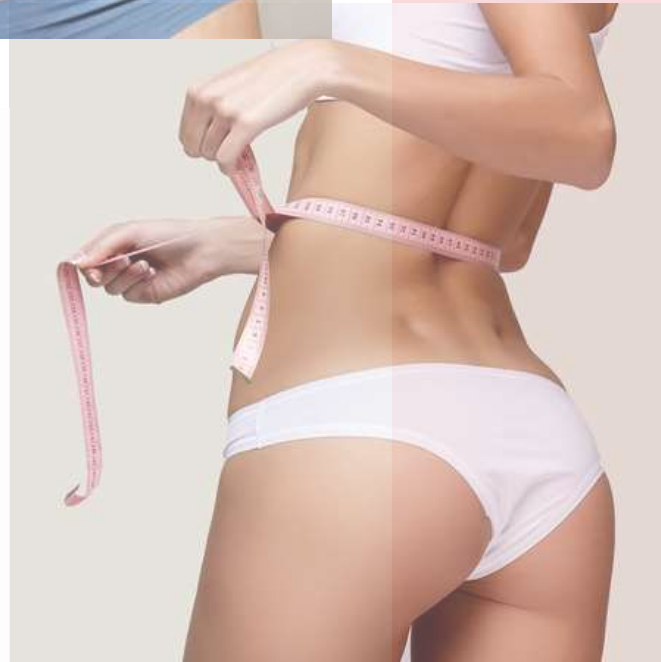



- Pendant le durée du traitement, l'applicateur doit être en contact constant sur la peau.
- Les traitements de radiofréquence ne doivent pas dépasser les 20 minutes. En tout cas, le temps maximum de traitement doit être de 60 minutes. Selon la taille de la zone à traiter: pour les bras, entre 25 et 30 minutes; pour les hanches, jambes, zone abdominale et fessiers le traitement peut ranger de 50 à 60 minutes. Cela dépendra aussi du type de cellulite à traiter et l'état du derme.
- Le numéro de séances est de 5 à 10, en gardant entre 3 et 4 jours entre elles.



Pour obtenir les meilleurs résultats, il faut toujours faire une évaluation du client au préalable et combiner la radio fréquence avec n'importe quel des traitements suivants:

- Pressothérapie (HighTech Air WKB001).
- Cavitation (High Tech WKB004).
- Drainage lymphatique manuel.
- Massage.
- Activité physique.

Contre-indications

- Personnes souffrant des cardiopathies sévères.
- Altération de coagulation.
- Maladies du tissu conjonctif.
- Maladies neurologiques ou neuromusculaires.
- Cancer, VIH ou diabète.
- Peaux avec des lésions, infections, psoriasis, dermatite ou autres.
- Clients avec des prothèses métalliques (les os du visage), les stimulateurs cardiaques, les défibrillateurs, etc.
- Obésité morbide.
- Peaux rasées ou épilées.
- Peaux qui ont été récemment soumises à des peelings chimiques, brûlures ou chirurgies.
- Personnes avec le syndrome de Cushing.
- Perturbation de la sensibilité de la peau (incapacité de différencier le froid de la chaleur).

Contre-indications

- Grossesse et allaitement.
- Antécédents de chéloïdes
- Médicaments anticoagulants, immunosuppresseurs ou corticoïdes.
- Zones avec des tatouages au visage ou maquillage permanent.
- Fièvre.
- Maladies auto-immunes ou qui laissent le système immunitaire débiliter.
- Ne réalisez pas le traitement sur la thyroïde, puisque le traitement peut altérer son fonctionnement.
- Précaution au moment de travailler sur des tissus avec des remplissages injectés, et avec des clients qui ont été soumis à l'injection de l'acide hyaluronique, Botox ou un autre type de produit. Il faudra attendre le temps prudentiel avant de réaliser un traitement avec de la radiofréquence.

Précautions

- La radiofréquence n'est pas libre de risques, et c'est pour ça qu'un professionnel spécialisé en esthétique doit la réaliser car le traitement pourrait causer des lésions des organes internes. En plus, l'utilisation non indiquée de cet appareil pourrait produire des brûlures et ampoules, à raison de la chaleur intense qui génère l'appareil.
- Le client et le professionnel doivent s'assurer de retirer tous les objets métalliques pendant le traitement.
- Il est conseillé d'utiliser des gants isolants afin d'éviter que l'onde pénètre dans le tissu osseux du professionnel.
- N'oubliez pas d'appliquer une quantité généreuse de gel et déplacer de façon constante l'applicateur sur la peau sans l'arrêter.
- Suivez en tout moment les recommandations des professionnels du centre esthétique.
- Jamais, sous aucun prétexte, essayez d'ouvrir ou d'inspecter les composants ou les accessoires internes de l'appareil. S'il faut faire une inspection, contactez votre fournisseur ou un technicien qualifié et autorisé.
- N'utilisez jamais l'appareil dans environnements humides ou insuffisamment ventilés, tel que zones thermales ou des bains, etc.; cela pourrait provoquer des dommages aux composants électriques de l'appareil.

Avertissements

- N'utilisez jamais l'appareil en plein air, les conditions météorologiques pourraient abîmer l'appareil.
- Si le câble électrique est abîmé, demandez un autre câble neuf à un professionnel et changez-le, afin d'éviter des risques; ou contactez votre fournisseur.
- Une fois terminée la séance, nettoyez les applicateurs et pièces à main avec un produit antiseptique.
- Vérifiez avec le client en tout moment que la température est l'appropriée.
- Il est très conseillé que le client boive de l'eau en abondance avant et après le traitement.
- Ne placez pas des liquides dans l'appareil ou sur l'appareil.
- Soignez bien tous les branchements électriques.
- Seulement du personnel professionnel peut démonter et monter l'appareil.
- En cas de mauvais fonctionnement de l'appareil, vérifier très soigneusement toutes les connexions et contactez un service technique si vous avez un doute.

Yubitzay Avila
Customer Training
T. +34 93 824 9020
y.avila@weelko.com
S. Yubitzay Avila

Weelko Barcelona S. L.
Pol. Ind. La Valldan
Camí de Garreta, 92
08600 Berga
Barcelona – Spain
T. +34 93 824 9020
info@weelko.com
www.weelko.com



Welcome to  weelko